Утверждено
распоряжением
ООО «КИТ ДН «Две-Сферы»
от 02 марта 2020 г. № 4-Р

ПОЛОЖЕНИЕ
об управлении интеллектуальной собственностью
в ООО «КИТ ДН «Две-Сферы»

Общество с ограниченной ответственностью
«Компания Инновационных Технологий Двойного Назначения «Две – Сферы»

г.Москва
2020

ООО "Компания Инновационных Технологий Двойного Назначения "Две – Сферы"
✉ 125252 г. Москва, Ходынский бульвар, дом 5 кор.4 офис 12Н.
✆ (985) 428-60-88, (499) 685-08-06.
💻 https://kit-dn.ru

I. Общие положения

1. Настоящее Положение определяет порядок реализации единой корпоративной политики в области управления интеллектуальной собственностью в ООО «КИТ ДН «ДВЕ-СФЕРЫ», а также выявления, экспертизы, оформления и использования прав на результаты интеллектуальной деятельности, в том числе на товарные знаки ООО «КИТ ДН «ДВЕ-СФЕРЫ»;

2. Настоящее Положение распространяется на подразделения аппарата управления ООО «КИТ ДН «ДВЕ-СФЕРЫ», филиалы и другие структурные подразделения ООО «КИТ ДН «ДВЕ-СФЕРЫ» (далее - подразделения ООО «КИТ ДН «ДВЕ-СФЕРЫ»).

3. Основными целями управления интеллектуальной собственностью в ООО «КИТ ДН «ДВЕ-СФЕРЫ» являются:

- повышение конкурентоспособности ООО «КИТ ДН «ДВЕ-СФЕРЫ» на внутреннем и международном рынках транспортных и иных связанных с ними услуг;
- обеспечение защиты экономических интересов и экономической безопасности ООО «КИТ ДН «ДВЕ-СФЕРЫ»;
- повышение уровня деловой репутации и инвестиционной привлекательности ООО «КИТ ДН «ДВЕ-СФЕРЫ»;
- ориентация научных разработок и опытно-конструкторских работ, финансируемых ООО «КИТ ДН «ДВЕ-СФЕРЫ», на создание высокотехнологичной конкурентоспособной продукции;
- достижение максимальной коммерческой эффективности за счет применения наукоемкой продукции при реализации собственных инновационных проектов и/или ее продажи сторонним организациям;
- стимулирование физических и юридических лиц к активному участию в коммерциализации интеллектуальной собственности ООО «КИТ ДН «ДВЕ-СФЕРЫ».

4. В настоящем Положении используются следующие основные определения:

- "заказчик работ" - ООО «КИТ ДН «ДВЕ-СФЕРЫ», по договору с которым производятся заказанные работы;
- "исполнитель работ по договору" - физическое или юридическое лицо, производящее заказанные по договору работы;
- "оформление прав на результаты интеллектуальной деятельности" - действия по получению в уполномоченном органе по интеллектуальной собственности охранных и регистрационных документов, заключение договоров о приобретении и передаче прав на объекты интеллектуальной собственности;
- "охраноспособные результаты интеллектуальной деятельности" результаты интеллектуальной деятельности, которым в соответствии с законодательством Российской Федерации может быть предоставлена правовая охрана;
- "разработчики результатов интеллектуальной деятельности" работники и подразделения ООО «КИТ ДН «ДВЕ-СФЕРЫ», а также другие физические или юридические лица, непосредственно участвовавшие в создании или содействовавшие созданию или использованию результатов интеллектуальной деятельности, права на которые принадлежат ООО «КИТ ДН «ДВЕ-СФЕРЫ»;
- "результаты интеллектуальной деятельности" - продукты творческой деятельности, зафиксированные на любом информационном носителе;
- "уполномоченный орган по интеллектуальной собственности" - федеральный орган исполнительной власти по интеллектуальной собственности Российской Федерации, зарубежные национальные и международные патентные ведомства;

ООО "Компания Инновационных Технологий Двойного Назначения "Две – Сферы"
✉ 125252 г. Москва, Ходынский бульвар, дом 5 кор.4 офис 12Н.
✆ (985) 428-60-88, (499) 685-08-06.
💻 https://kit-dn.ru

- "функциональный заказчик" - подразделение аппарата управления, структурное подразделение ООО «КИТ ДН «ДВЕ-СФЕРЫ», являющееся инициатором работы по договору, определяющее предмет договора и осуществляющее формирование полного пакета отчетной документации по выполненным работам.

II. Система управления интеллектуальной собственностью

5. Система управления интеллектуальной собственностью в ООО «КИТ ДН «ДВЕ-СФЕРЫ» включает в себя:

- Координационный совет по вопросам управления интеллектуальной собственностью (далее - Координационный совет);
- старшего вице-президента - главного инженера ООО «КИТ ДН «ДВЕ-СФЕРЫ»;
- начальника Управления по вопросам интеллектуальной собственности, директора ООО «КИТ ДН «ДВЕ-СФЕРЫ» по вопросам управления интеллектуальной собственностью;
- Управление по вопросам интеллектуальной собственности;
- рабочие органы - отделы, сектора и работники, ответственные за вопросы управления интеллектуальной собственностью в департаментах, управлениях, проектно-конструкторских и технологических бюро, Центре научно-технической информации, службах технической политики железных дорог, дорожных центрах научно-технической информации, функциональных филиалах и других структурных подразделениях ООО «КИТ ДН «ДВЕ-СФЕРЫ», рабочие группы.

Взаимодействие руководящих и рабочих органов осуществляется в соответствии со схемой управления интеллектуальной собственностью в ООО «КИТ ДН «ДВЕ-СФЕРЫ» согласно приложению № 1.

6. Основными задачами системы управления интеллектуальной собственностью в ООО «КИТ ДН «ДВЕ-СФЕРЫ» являются:

- формирование и осуществление единой корпоративной политики в области управления интеллектуальной собственностью в ООО «КИТ ДН «ДВЕ-СФЕРЫ»;
- защита интересов ООО «КИТ ДН «ДВЕ-СФЕРЫ» в области прав на результаты интеллектуальной деятельности;
- формирование корпоративной культуры управления интеллектуальной собственностью и подготовка в ООО «КИТ ДН «ДВЕ-СФЕРЫ» квалифицированного персонала в области управления интеллектуальной собственностью;
- организация учета и анализа результатов интеллектуальной деятельности, принадлежащих ООО «КИТ ДН «ДВЕ-СФЕРЫ», и всех видов сделок с ними;
- формирование имущественного комплекса ООО «КИТ ДН «ДВЕ-СФЕРЫ» в части нематериальных активов;
- создание правовых и экономических условий для эффективного использования результатов интеллектуальной деятельности в ООО «КИТ ДН «ДВЕ-СФЕРЫ»;
- организация и совершенствование изобретательской, рационализаторской деятельности и массового технического творчества в ООО «КИТ ДН «ДВЕ-СФЕРЫ».

7. Координационный совет осуществляет следующие основные функции:

- вырабатывает единую корпоративную политику в сфере интеллектуальной собственности и определяет приоритетные задачи, стоящие перед системой управления интеллектуальной собственностью;

- принимает решения о целесообразности правовой охраны результатов интеллектуальной деятельности, постановке объектов интеллектуальной собственности на бухгалтерский учет, определении их стоимости и сроках полезного использования;
- принимает решения о передаче и приобретении прав на результаты интеллектуальной деятельности;
- определяет формы и способы привлечения организаций - разработчиков результатов интеллектуальной деятельности к ее коммерциализации на взаимовыгодных с ООО «КИТ ДН «ДВЕ-СФЕРЫ» условиях.

8. Управление по вопросам интеллектуальной собственности в целях выполнения возложенных на него задач по управлению интеллектуальной собственностью осуществляет следующие функции:

- организует работы по управлению интеллектуальной собственностью в ООО «КИТ ДН «ДВЕ-СФЕРЫ»;
- реализует единую корпоративную политику в сфере управления интеллектуальной собственностью;
- представляет ООО «КИТ ДН «ДВЕ-СФЕРЫ» по вопросам интеллектуальной собственности в сторонних организациях;
- разрабатывает проекты нормативных документов по вопросам интеллектуальной собственности;
- вносит предложения по разработке причастными департаментами нормативных документов по вопросам интеллектуальной собственности;
- формирует порядок правовой защиты результатов интеллектуальной деятельности, принадлежащих ООО «КИТ ДН «ДВЕ-СФЕРЫ», и вовлечения их в хозяйственный оборот;
- вносит предложения о распределении прав на объекты интеллектуальной собственности, полученные в результате выполнения работ по заказу ООО «КИТ ДН «ДВЕ-СФЕРЫ», между заказчиком и организацией-разработчиком, направленные на достижение максимальной экономической эффективности использования разработок для ООО «КИТ ДН «ДВЕ-СФЕРЫ»;
- ведет учет результатов интеллектуальной деятельности;
- организует изобретательскую и рационализаторскую деятельность в ООО «КИТ ДН «ДВЕ-СФЕРЫ».

9. Рабочие органы системы управления интеллектуальной собственностью в ООО «КИТ ДН «ДВЕ-СФЕРЫ» осуществляют следующие функции:

- реализуют единую корпоративную политику в области управления интеллектуальной собственностью;
- выявляют перспективные и охраноспособные результаты интеллектуальной деятельности, подготавливают материалы для оформления прав на них и предложений по сделкам с ними;
- обеспечивают вовлечение в хозяйственный оборот результатов интеллектуальной деятельности;
- выявляют нарушения прав и охраняемых законом интересов ООО «КИТ ДН «ДВЕ-СФЕРЫ» как правообладателя результатов интеллектуальной деятельности и информируют об этом руководство;
- проводят мониторинг коммерциализации результатов интеллектуальной деятельности и оценку результатов хозяйственного оборота интеллектуальной собственности;

ООО "Компания Инновационных Технологий Двойного Назначения "Две – Сферы"
✉ 125252 г. Москва, Ходынский бульвар, дом 5 кор.4 офис 12Н.
✆ (985) 428-60-88, (499) 685-08-06.
💻 https://kit-dn.ru

- учитывают результаты интеллектуальной деятельности, принадлежащие ООО «КИТ ДН «ДВЕ-СФЕРЫ», в пределах своей компетенции, исполняют задания по государственной статистической отчетности и корпоративной отчетности;
- проводят инвентаризацию результатов интеллектуальной деятельности;
- проводят работы по сохранению результатов интеллектуальной деятельности в режиме коммерческой тайны;
- организуют обучение и повышение квалификации работников по вопросам интеллектуальной собственности, изобретательства и рационализации;
- реализуют механизмы стимулирования технического творчества;
- организуют изобретательскую и рационализаторскую деятельность, техническое творчество.
- Функции рабочих органов системы управления интеллектуальной собственностью в ООО «КИТ ДН «ДВЕ-СФЕРЫ» осуществляются в пределах компетенции, установленной положением о подразделении ООО «КИТ ДН «ДВЕ-СФЕРЫ», в состав которого входит рабочий орган.

9.1. Центр научно-технической информации осуществляет следующие функции:

- организует патентно-информационное обеспечение научно-технических работ;
- осуществляет информационное обеспечение патентных исследований, проводит мониторинг патентной ситуации и использования результатов интеллектуальной деятельности;
- участвует в создании и сопровождении информационного ресурса правовых нормативных документов и материалов электронных версий СМИ по вопросам защиты и управления интеллектуальной собственностью, подготавливает и оформляет аналитические материалы и обзоры для представления их руководству ООО «КИТ ДН «ДВЕ-СФЕРЫ»;
- участвует в создании и сопровождении банков данных, необходимых для решения задач по защите и управлению интеллектуальной собственностью;
- проводит мониторинг нарушений прав на разработки, выполненные по заказу ООО «КИТ ДН «ДВЕ-СФЕРЫ», и несанкционированного использования результатов интеллектуальной деятельности, права на которые принадлежат ООО «КИТ ДН «ДВЕ-СФЕРЫ» (по данным, опубликованным в сети Интернет);
- участвует в проведении инвентаризации результатов интеллектуальной деятельности, статистического и экономического анализа использования результатов изобретательской и рационализаторской деятельности;
- участвует в организации технического творчества, рационализаторской и изобретательской деятельности в подразделениях ООО «КИТ ДН «ДВЕ-СФЕРЫ»;
- взаимодействует с департаментами и управлениями ООО «КИТ ДН «ДВЕ-СФЕРЫ», филиалами, структурными подразделениями, дочерними и зависимыми обществами ООО «КИТ ДН «ДВЕ-СФЕРЫ» в области информационного обеспечения защиты и управления интеллектуальной собственностью.

9.2. Проектно-конструкторские и технологические бюро как рабочие органы проводят на основании заказов - нарядов департаментов, управлений, иных структурных подразделений работы по защите прав и коммерциализации интеллектуальной собственности по областям деятельности.

9.3. Департаменты, управления, иные структурные подразделения осуществляют взаимодействие с дочерними и зависимыми обществами - исполнителями научно-технических работ по вопросам распределения прав на результаты интеллектуальной деятельности и выполнения работ по защите и коммерциализации интеллектуальной собственности на договорной основе.

ООО "Компания Инновационных Технологий Двойного Назначения "Две – Сферы"
✉ 125252 г. Москва, Ходынский бульвар, дом 5 кор.4 офис 12Н.
✆ (985) 428-60-88, (499) 685-08-06.
https://kit-dn.ru

III. Выявление результатов интеллектуальной деятельности и выбор вида правовой охраны

10. Выявление результатов интеллектуальной деятельности в ООО «КИТ ДН «ДВЕ-СФЕРЫ» осуществляется:

- при проведении и по итогам научно-исследовательских, опытно-конструкторских, технологических, проектных, изыскательских и других видов работ (далее - работы), заказчиком которых является ООО «КИТ ДН «ДВЕ-СФЕРЫ»;
- по информации работников ООО «КИТ ДН «ДВЕ-СФЕРЫ» о создании охраноспособных результатов интеллектуальной деятельности в связи с исполнением ими своих трудовых обязанностей;
- по итогам технической инвентаризации результатов интеллектуальной деятельности, принадлежащих и (или) используемых ООО «КИТ ДН «ДВЕ-СФЕРЫ».

11. Выявление результатов интеллектуальной деятельности, созданных в ходе выполнения работ, заказчиком которых является ООО «КИТ ДН «ДВЕ-СФЕРЫ», осуществляется в соответствии с условиями договора и в порядке, предусмотренном этим договором. В целях упорядочения процедуры выявления в каждом договоре должен быть предусмотрен раздел о правах на результаты работ. Примерная форма договора на выполнение таких работ утверждена распоряжением ООО «КИТ ДН «ДВЕ-СФЕРЫ» от 02.03.2020 г. № 3Р. "О примерной форме договора на выполнение научно-исследовательских и опытно-конструкторских работ (НИОКР), заключаемого от имени ООО «КИТ ДН «ДВЕ-СФЕРЫ».

12. Выявление результатов интеллектуальной деятельности, созданных работником ООО «КИТ ДН «ДВЕ-СФЕРЫ» при выполнении им своих трудовых обязанностей, осуществляется путем письменного уведомления работником (автором) своего работодателя о создании охраноспособных результатов интеллектуальной деятельности и передачи полученных сведений в Управление по вопросам интеллектуальной собственности.

13. Техническая инвентаризация результатов интеллектуальной деятельности, принадлежащих и (или) используемых в ООО «КИТ ДН «ДВЕ-СФЕРЫ», проводится в соответствии с нормативными документами ООО «КИТ ДН «ДВЕ-СФЕРЫ» в целях выявления и учета результатов интеллектуальной деятельности, анализа полученных сведений и подготовки рекомендаций по правовой охране выявленных результатов интеллектуальной деятельности и предложений по введению их в хозяйственный оборот.

14. По выявленным результатам интеллектуальной деятельности Управление по вопросам интеллектуальной собственности организует экспертизу, целью которой является определение перспективных результатов для последующего оформления прав на них, оценки их стоимости, принятия к бухгалтерскому учету и правомерного использования ООО «КИТ ДН «ДВЕ-СФЕРЫ» в хозяйственном обороте.

В ходе экспертизы работ могут быть выявлены следующие результаты интеллектуальной деятельности:

- способные к правовой охране результаты интеллектуальной деятельности, которые целесообразно защитить патентом на изобретение, полезную модель, промышленный образец, свидетельством о регистрации программы для ЭВМ, базы данных, топологии интегральных микросхем, товарного знака;
- результаты интеллектуальной деятельности, которые целесообразно защитить в режиме коммерческой тайны;

ООО "Компания Инновационных Технологий Двойного Назначения "Две – Сферы"
✉ 125252 г. Москва, Ходынский бульвар, дом 5 кор.4 офис 12Н.
✆ (985) 428-60-88, (499) 685-08-06.
💻 https://kit-dn.ru

- результаты интеллектуальной деятельности, имеющие охранные документы или охраняемые в режиме коммерческой тайны;
- результаты интеллектуальной деятельности, правовая охрана которых нецелесообразна;
- результаты интеллектуальной деятельности, не подлежащие правовой охране.

15. Управление по вопросам интеллектуальной собственности анализирует поступившие сведения о выявленных результатах интеллектуальной деятельности, согласовывает целесообразность оформления прав и наиболее оптимальные виды правовой охраны с причастными департаментами (управлениями) и организует подготовку материалов для Координационного совета, в компетенции которого находится принятие решений о целесообразности правовой охраны и вовлечении результатов интеллектуальной деятельности в хозяйственный оборот. В случае необходимости Управление по вопросам интеллектуальной собственности привлекает к подготовке материалов, представляемых в Координационный совет, сторонние организации на договорных условиях.

16. При принятии решения Координационный совет определяет порядок вовлечения результатов интеллектуальной деятельности в хозяйственный оборот и вид правовой охраны на основе анализа вероятности наиболее эффективного их использования, являющегося физически возможным, экономически оправданным, соответствующим требованиям законодательства Российской Федерации, в результате которого ООО «КИТ ДН «ДВЕ-СФЕРЫ» получит наибольшую выгоду.

17. Основными критериями, определяющими принятие решения о целесообразности правовой охраны результатов интеллектуальной деятельности, являются:

- соответствие полученного результата интеллектуальной деятельности объекту интеллектуальной собственности, которому может быть предоставлена правовая охрана в соответствии с законодательством (далее - объект);
- новизна объекта;
- возможность доведения объекта до стадии практического использования за счет собственных средств без привлечения внешних инвестиций;
- наличие экономического, социального, технологического и другого эффекта, достигаемого при использовании объекта.
- влияние правовой охраны объекта на производственную деятельность ООО «КИТ ДН «ДВЕ-СФЕРЫ»;
- влияние правовой охраны объекта на инвестиционную привлекательность и повышение конкурентоспособности продукции и услуг ООО «КИТ ДН «ДВЕ-СФЕРЫ»;
- возможность выхода объекта на рынок.

18. При выборе вида правовой охраны результатов интеллектуальной деятельности в первую очередь следует определить цели правовой охраны.

Основными целями правовой охраны являются:

- защита от несанкционированного использования результатов интеллектуальной деятельности, принадлежащих ООО «КИТ ДН «ДВЕ-СФЕРЫ»;
- защита от конкурентов путем контроля над научно-техническими разработками в интересующих ООО «КИТ ДН «ДВЕ-СФЕРЫ» направлениях;
- повышение конкурентоспособности и инвестиционной привлекательности ООО «КИТ ДН «ДВЕ-СФЕРЫ»;
- обеспечение прочных позиций ООО «КИТ ДН «ДВЕ-СФЕРЫ» на рынке железнодорожных транспортных услуг.

ООО "Компания Инновационных Технологий Двойного Назначения "Две – Сферы"
✉ 125252 г. Москва, Ходынский бульвар, дом 5 кор.4 офис 12Н.
✆ (985) 428-60-88, (499) 685-08-06.
💻 https://kit-dn.ru

- При выборе вида правовой охраны учитываются:
- степень новизны результатов интеллектуальной деятельности;
- предполагаемая длительность использования результатов интеллектуальной деятельности;
- территория использования результатов интеллектуальной деятельности;
- вероятность появления у конкурентов аналогичных технических решений без нарушения исключительных прав ООО «КИТ ДН «ДВЕ-СФЕРЫ» как правообладателя охраняемых результатов интеллектуальной деятельности;
- возможность контроля за нарушением исключительных прав ООО «КИТ ДН «ДВЕ-СФЕРЫ» на охраняемые результаты интеллектуальной деятельности;
- особенности конкретного объекта охраны, созданного по результатам интеллектуальной деятельности.
- Для объектов охраны в виде изделий целесообразно применять правовую форму охраны в виде патентов.

Для объектов охраны в виде способов (технологий) и веществ целесообразно применять охрану в режиме коммерческой тайны.

IV. Распределение прав на результаты интеллектуальной деятельности

19. Распределение прав на результаты интеллектуальной деятельности, полученные при выполнении работ за счет средств ООО «КИТ ДН «ДВЕ-СФЕРЫ», определяется условиями договора на проведение работ.

20. Исполнитель работ при заключении договора должен гарантировать, что он и соисполнители без письменного согласия заказчика работ не будут использовать при выполнении работ по договору объекты интеллектуальной собственности, исключительные права на которые принадлежат им самим или третьим лицам, а результаты работ не нарушат исключительных прав исполнителя работ и третьих лиц. Решение о необходимости включения указанных объектов интеллектуальной собственности в результаты интеллектуальной деятельности по договору принимает заказчик работ. В случае письменного согласия заказчика на использование ранее созданных результатов интеллектуальной деятельности, принадлежащих исполнителю работ или третьим лицам, условия этого использования определяются лицензионным договором или договором уступки, которые для объектов промышленной собственности подлежат обязательной регистрации в уполномоченном органе по интеллектуальной собственности.

21. При реализации соглашений ООО «КИТ ДН «ДВЕ-СФЕРЫ» с иностранными организациями в договор должны быть включены условия, касающиеся распределения прав на результаты интеллектуальной деятельности. В договоре обязательно указывается принадлежащая сторонам интеллектуальная собственность, использование которой необходимо для выполнения работ, кроме того должны быть определены права сторон на ее использование, условия и порядок их реализации, а также права сторон на полученные охраноспособные результаты интеллектуальной деятельности.

22. Передача и приобретение исключительных прав на изобретения, полезные модели, промышленные образцы, товарные знаки, зарегистрированные программы для ЭВМ и базы данных осуществляются путем заключения договора отчуждения, а предоставление права на использование изобретения, полезной модели, промышленного образца и товарного знака путем заключения лицензионного договора.

Отчуждение по договору, переход без договора исключительного права на изобретение, полезную модель, промышленный образец, товарный знак и предоставление права их использования по лицензионному договору, отчуждение по договору и переход без

ООО "Компания Инновационных Технологий Двойного Назначения "Две – Сферы"
✉ 125252 г. Москва, Ходынский бульвар, дом 5 кор.4 офис 12Н.
✆ (985) 428-60-88, (499) 685-08-06.
💻 https://kit-dn.ru

договора исключительного права на зарегистрированные программу для ЭВМ или базу данных подлежат регистрации уполномоченным органом по интеллектуальной собственности.

Передача и приобретение прав на результаты интеллектуальной деятельности, не имеющие государственной регистрации (конструкторскую или технологическую документацию, опытные образцы и технологии и т.п.), а также прав на их использование осуществляются путем заключения соответствующих договоров (лицензионного, о передаче научно-технической продукции, о научно-техническом сотрудничестве и т.п.).

23. В случае принятия решения о правовой охране служебных результатов интеллектуальной деятельности Управление по вопросам интеллектуальной собственности в течение срока, установленного законодательством, направляет автору уведомление с предложением заключить договор об авторском вознаграждении и условия договора, а в случае необходимости - договор о подготовке заявки на получение охранного документа.

V. Правовая охрана результатов интеллектуальной деятельности

24. Правовая охрана результатов интеллектуальной деятельности осуществляется оформлением прав на охраноспособные результаты интеллектуальной деятельности или введением режима коммерческой тайны.

25. Оформление прав на охраноспособные результаты интеллектуальной деятельности осуществляется путем получения в уполномоченном органе по интеллектуальной собственности охранных документов в соответствии с законодательством в сфере интеллектуальной собственности и требованиями нормативных документов ООО «КИТ ДН «ДВЕ-СФЕРЫ» о порядке получения охранных документов на результаты интеллектуальной деятельности.

26. Охрана результатов интеллектуальной деятельности в режиме коммерческой тайны осуществляется в соответствии с законодательством в сфере интеллектуальной собственности и требованиями нормативных документов ООО «КИТ ДН «ДВЕ-СФЕРЫ» по защите информации, составляющей коммерческую тайну.

VI. Вовлечение в хозяйственный оборот результатов интеллектуальной деятельности

27. Вовлечение в хозяйственный оборот ООО «КИТ ДН «ДВЕ-СФЕРЫ» результатов интеллектуальной деятельности осуществляется в соответствии с нормативными документами ООО «КИТ ДН «ДВЕ-СФЕРЫ» по вопросам интеллектуальной собственности.

28. Организацию вовлечения в хозяйственный оборот результатов интеллектуальной деятельности осуществляют причастные департаменты (управления) по решению Координационного совета, с привлечением в случае необходимости разработчиков этих результатов на договорной основе.

29. Подразделения ООО «КИТ ДН «ДВЕ-СФЕРЫ», использующие результаты интеллектуальной деятельности, информируют об эффективности их использования Управление по вопросам интеллектуальной собственности, который организует постановку результатов интеллектуальной деятельности на бухгалтерский учет.

30. Принятие к бухгалтерскому учету затрат, связанных с получением результатов интеллектуальной деятельности, осуществляется Департаментом бухгалтерского учета Бухгалтерской службы ООО «КИТ ДН «ДВЕ-СФЕРЫ» на основании решения Координационного совета и представляемого функциональным заказчиком пакета отчетной документации, согласованного с Управлением по вопросам интеллектуальной

ООО "Компания Инновационных Технологий Двойного Назначения "Две – Сферы"
✉ 125252 г. Москва, Ходынский бульвар, дом 5 кор.4 офис 12Н.
✆ (985) 428-60-88, (499) 685-08-06.
https://kit-dn.ru

собственности. Объекты интеллектуальной собственности, принимаемые к бухгалтерскому учету, должны иметь документы, подтверждающие права ООО «КИТ ДН «ДВЕ-СФЕРЫ» на них, - патенты на изобретения, полезные модели и промышленные образцы, свидетельства о регистрации на товарные знаки, программы для ЭВМ и базы данных, договора уступки и т.п. Документы оформляются в соответствии с принятым в ООО «КИТ ДН «ДВЕ-СФЕРЫ» порядком постановки на учет результатов интеллектуальной деятельности.

Взаимодействие департаментов, управлений и иных структурных подразделений осуществляется в соответствии со схемой постановки объектов интеллектуальной собственности на бухгалтерский учет в ООО «КИТ ДН «ДВЕ-СФЕРЫ» согласно приложению № 3.

31. Маркетинг интеллектуальной собственности проводится на всех уровнях и организуется Управлением по вопросам интеллектуальной собственности.

По результатам маркетинговых исследований готовятся предложения по основным направлениям научно-технического развития ООО «КИТ ДН «ДВЕ-СФЕРЫ» и коммерциализации результатов интеллектуальной деятельности и осуществляется прогнозирование доходов от использования результатов интеллектуальной деятельности, поставленных на бухгалтерский учет.

VII. Стимулирование интеллектуальной деятельности

32. Формами стимулирования творческой активности при создании результатов интеллектуальной деятельности, права на которые принадлежат ООО «КИТ ДН «ДВЕ-СФЕРЫ», являются различные меры поощрения авторов и лиц, содействовавших созданию и использованию этих результатов.

33. Стимулирование авторов осуществляется путем выплаты вознаграждения, а также другими видами поощрений, установленных в ООО «КИТ ДН «ДВЕ-СФЕРЫ». Вознаграждение выплачивается авторам в размере и на условиях, определяемых соглашением сторон. В случае недостижения соглашения применяются нормы, установленные законодательством в сфере интеллектуальной собственности, а также нормативными документами ООО «КИТ ДН «ДВЕ-СФЕРЫ» по вопросам интеллектуальной собственности.

34. За создание охраноспособного объекта интеллектуальной собственности автору выплачивается поощрительное вознаграждение по факту получения на имя ООО «КИТ ДН «ДВЕ-СФЕРЫ» охранного документа, которое при последующих выплатах не учитывается.

Поощрительное вознаграждение выплачивается в соответствии с законодательством в сфере интеллектуальной собственности и требованиями нормативных документов ООО «КИТ ДН «ДВЕ-СФЕРЫ».

35. Авторское вознаграждение за использование объекта интеллектуальной собственности выплачивается как при использовании ООО «КИТ ДН «ДВЕ-СФЕРЫ» этого объекта в собственном производстве, так и в случаях, когда ООО «КИТ ДН «ДВЕ-СФЕРЫ» предоставляет права на объект интеллектуальной собственности по лицензионному соглашению, передает право на получение патента другому лицу, принимает решение о сохранении объекта в тайне или отказывается от получения патента по причинам, зависящим от ООО «КИТ ДН «ДВЕ-СФЕРЫ».

Авторское вознаграждение за принадлежащий ООО «КИТ ДН «ДВЕ-СФЕРЫ» объект интеллектуальной собственности, который промышленно не используется, выплачивается по решению Координационного совета в случае признания данного объекта интеллектуальной собственности полезным.

ООО "Компания Инновационных Технологий Двойного Назначения "Две – Сферы"
✉ 125252 г. Москва, Ходынский бульвар, дом 5 кор.4 офис 12Н.
✆ (985) 428-60-88, (499) 685-08-06.
https://kit-dn.ru

Размер авторского вознаграждения за использование и порядок выплаты определяются соглашением между ООО «КИТ ДН «ДВЕ-СФЕРЫ» и авторами с учетом требований законодательства в сфере интеллектуальной собственности.

36. Авторам объектов интеллектуальной собственности предоставляется право доступа к информации об объемах производимой продукции с использованием указанных объектов.

37. Авторам наиболее эффективных объектов интеллектуальной собственности может быть дано право представлять принадлежащие ООО «КИТ ДН «ДВЕ-СФЕРЫ» разработки на конкурсах и выставках. Таким авторам объявляются благодарности, они награждаются почетными грамотами и отмечаются другими видами поощрений, предусмотренными в ООО «КИТ ДН «ДВЕ-СФЕРЫ».

38. Авторам высокоэффективных объектов интеллектуальной собственности, имеющих большое значение для железнодорожного транспорта, которые имеют многолетний опыт активной и плодотворной изобретательской деятельности и являются активными инициаторами технического прогресса, присваивается звание "Лучший изобретатель на железнодорожном транспорте". Может быть подано ходатайство о присвоении им звания "Заслуженный изобретатель Российской Федерации".

39. В отношении авторов результатов интеллектуальной деятельности, используемых ООО «КИТ ДН «ДВЕ-СФЕРЫ», правообладателем которых ООО «КИТ ДН «ДВЕ-СФЕРЫ» не является, применяются нормы законодательства в сфере интеллектуальной собственности.

40. Для стимулирования лиц, содействовавших созданию и использованию объектов интеллектуальной собственности в ООО «КИТ ДН «ДВЕ-СФЕРЫ», предусмотрены различные виды поощрений.

41. Лицам, содействовавшим созданию и использованию объектов интеллектуальной собственности, выплачивается вознаграждение за участие:

а) в теоретических и экспериментальных исследованиях, обобщении и оценке их результатов, подборе материалов экспериментальных исследований, информационных и иных материалов с целью выявления новых технических решений, а также в выполнении патентных исследований, которые обеспечили технический уровень, новизну, промышленное применение и качественное составление заявки;

б) в разработке конструкторской или технологической документации, в которой использован объект интеллектуальной собственности;

в) в изготовлении и испытаниях опытных образцов (опытной партии), установочной серии, технологической подготовке производства для использования объекта интеллектуальной собственности.

Вознаграждение за содействие в создании и использовании объектов интеллектуальной собственности руководителям подразделений ООО «КИТ ДН «ДВЕ-СФЕРЫ» выплачивается по решению Координационного совета.

Вознаграждение за содействие в создании и использовании объектов интеллектуальной собственности выплачивается также лицам, которые принимали непосредственное участие в их создании и использовании. Участие этих лиц должно быть подтверждено документально с указанием содержания работы, выполненной ими, и степени их участия.

Вознаграждение за содействие в создании и использовании объектов интеллектуальной собственности выплачивается отдельно за каждый объект единовременно, независимо от других видов вознаграждений.

Размеры вознаграждения и сроки выплат устанавливаются в соответствии с законодательством.

ООО "Компания Инновационных Технологий Двойного Назначения "Две – Сферы"
✉ 125252 г. Москва, Ходынский бульвар, дом 5 кор.4 офис 12Н.
✆ (985) 428-60-88, (499) 685-08-06.
https://kit-dn.ru

Вознаграждение за содействие в создании и использовании объектов интеллектуальной собственности выплачивается как работникам ООО «КИТ ДН «ДВЕ-СФЕРЫ», так и лицам, не являющимся работниками ООО «КИТ ДН «ДВЕ-СФЕРЫ», привлекаемым к выполнению соответствующих работ в установленном порядке.

42. Работники ООО «КИТ ДН «ДВЕ-СФЕРЫ», активно содействовавшие созданию и использованию объектов интеллектуальной собственности, награждаются денежными премиями, ценными подарками, почетными грамотами, отмечаются благодарностями и другими видами поощрения, предусмотренными в ООО «КИТ ДН «ДВЕ-СФЕРЫ». Наиболее отличившимся из них присваивается звание "Лучший организатор технического творчества на железнодорожном транспорте".

43. Результаты интеллектуальной деятельности учитываются при подведении итогов работы подразделений ООО «КИТ ДН «ДВЕ-СФЕРЫ» и публикуются в отраслевых средствах информации.

44. За создание объекта интеллектуальной собственности, правообладателем которого является ООО «КИТ ДН «ДВЕ-СФЕРЫ», обладающего особой ценностью и обеспечившего большой экономический эффект для ООО «КИТ ДН «ДВЕ-СФЕРЫ», по решению Координационного совета могут быть поощрены сторонние организации, в которых он был разработан. В качестве мер стимулирования таких организаций могут быть:

а) выплата дополнительного вознаграждения в размере до 5% от суммы договора, в ходе выполнения работ по которому создан объект интеллектуальной собственности;

б) предоставление организации - разработчику права доверительного управления объектом интеллектуальной собственности;

в) предоставление организации - разработчику права на участие в вовлечении результатов интеллектуальной деятельности в хозяйственный оборот и на их авторское сопровождение.

45. Организацию работ по подготовке предложений о поощрении авторов, подразделений ООО «КИТ ДН «ДВЕ-СФЕРЫ» и сторонних организаций - разработчиков результатов интеллектуальной деятельности осуществляет Управление по вопросам интеллектуальной собственности.

46. Меры поощрения реализуются по подготовленным Управлением по вопросам интеллектуальной собственности представлениям, внесенным руководителями подразделений ООО «КИТ ДН «ДВЕ-СФЕРЫ».

VIII. Финансирование деятельности, связанной с управлением интеллектуальной собственностью

47. Для осуществления определенных настоящим Положением выплат по представлению Управления по вопросам интеллектуальной собственности Департамент планирования и бюджетирования ежегодно предусматривает в сводных бюджетах средства на:

- материальное стимулирование разработчиков результатов интеллектуальной деятельности;
- разработку нормативно-методической документации, получение охранных документов, проведение технической инвентаризации, защиту интересов ООО «КИТ ДН «ДВЕ-СФЕРЫ» в сфере интеллектуальной собственности и других работ, связанных с управлением интеллектуальной собственностью;
- выполнение работ по договорам на приобретение результатов интеллектуальной деятельности у других правообладателей;

- оплату пошлин, сборов и тарифов в связи с регистрацией объектов интеллектуальной собственности в уполномоченном органе по интеллектуальной собственности и поддержанием охранных документов в силе;
- повышение квалификации работников ООО «КИТ ДН «ДВЕ-СФЕРЫ» по вопросам интеллектуальной собственности.

48. Департамент корпоративных финансов в соответствии с утвержденной сметой расходов предусматривает в платежном балансе средства на финансирование работ, указанных в пункте 47 настоящего Положения.

49. Департамент бухгалтерского учета Бухгалтерской службы отражает в бухгалтерском учете затраты, связанные с выполнением работ, предусмотренных настоящим Положением.

IX. Защита интересов ООО «КИТ ДН «ДВЕ-СФЕРЫ» в области использования интеллектуальной собственности

50. Защита интересов ООО «КИТ ДН «ДВЕ-СФЕРЫ» в сфере интеллектуальной деятельности осуществляется в соответствии с законодательством Российской Федерации путем обеспечения правовой охраны результатов интеллектуальной деятельности, созданных или приобретенных за счет средств ООО «КИТ ДН «ДВЕ-СФЕРЫ», и защиты интересов ООО «КИТ ДН «ДВЕ-СФЕРЫ» в суде и уполномоченных органах по интеллектуальной собственности.

Правовая охрана результатов интеллектуальной деятельности осуществляется в соответствии с нормативными документами ООО «КИТ ДН «ДВЕ-СФЕРЫ», основанными на российском и международном законодательстве в сфере интеллектуальной собственности, устанавливающем правила и порядок выявления охраноспособных результатов интеллектуальной деятельности, оформления и подачи заявок в установленном порядке в уполномоченный орган по интеллектуальной собственности для государственной регистрации прав на эти результаты.

Основными задачами, решение которых обеспечивает правовая охрана результатов интеллектуальной деятельности, являются:

- сохранение интеллектуального потенциала ООО «КИТ ДН «ДВЕ-СФЕРЫ»;
- создание правовых условий для обеспечения эффективной коммерциализации объектов интеллектуальной собственности, права на которые принадлежат ООО «КИТ ДН «ДВЕ-СФЕРЫ»;
- защита прав на объекты интеллектуальной собственности ООО «КИТ ДН «ДВЕ-СФЕРЫ» от неправомерного и несанкционированного использования, а также от недобросовестной конкуренции.

51. Для защиты интересов ООО «КИТ ДН «ДВЕ-СФЕРЫ» в сфере интеллектуальной собственности могут применяться следующие виды охраны:

- охрана патентами на изобретение, полезную модель, промышленный образец, свидетельствами о регистрации программ для ЭВМ, баз данных, топологий интегральных микросхем, товарных знаков и наименований мест происхождения товаров (далее регистрационная охрана);
- охрана результатов интеллектуальной деятельности в режиме коммерческой тайны;
- смешанная правовая охрана - при создании сложного объекта, включающего несколько охраняемых результатов интеллектуальной деятельности: для одних результатов может использоваться регистрационная система правовой охраны, для других - охрана в режиме коммерческой тайны.

52. Для обеспечения эффективной защиты от недобросовестных конкурентов путем осуществления контроля за научно-техническими разработками в интересующих ООО «КИТ ДН «ДВЕ-СФЕРЫ» направлениях используется регистрационная система охраны с оформлением исключительных прав ООО «КИТ ДН «ДВЕ-СФЕРЫ» на результаты интеллектуальной деятельности путем получения охранных документов в уполномоченном органе по интеллектуальной собственности.

53. Для повышения конкурентоспособности и инвестиционной привлекательности созданных сложных объектов применяется смешанная правовая охрана.

54. Для обеспечения комплексной охраны сложных объектов, включающих несколько охраняемых результатов интеллектуальной деятельности, осуществляется охрана всех выявленных объектов интеллектуальной собственности.

55. При защите результатов интеллектуальной деятельности в комплексных научно-технических проектах рекомендуется использовать все виды охраны.

56. Управление по вопросам интеллектуальной собственности организует защиту интересов ООО «КИТ ДН «ДВЕ-СФЕРЫ» в суде и уполномоченных органах по интеллектуальной собственности в установленном порядке с привлечением причастных подразделений ООО «КИТ ДН «ДВЕ-СФЕРЫ», а в случае необходимости - специалистов сторонних организаций на договорной основе.

57. Защита прав авторов интеллектуальной собственности, правообладателем которой является ООО «КИТ ДН «ДВЕ-СФЕРЫ», осуществляется в соответствии с законодательством в установленном ООО «КИТ ДН «ДВЕ-СФЕРЫ» порядке.

10. Учет и отчетность

58. Организация учета результатов интеллектуальной деятельности в ООО «КИТ ДН «ДВЕ-СФЕРЫ» возлагается на Управление по вопросам интеллектуальной собственности.

59. Порядок учета результатов интеллектуальной деятельности и хранения охранных документов на объекты интеллектуальной собственности определяются нормативными документами ООО «КИТ ДН «ДВЕ-СФЕРЫ».

60. Отчетность об использовании объектов интеллектуальной собственности представляется в соответствии с порядком, установленным нормативными документами ООО «КИТ ДН «ДВЕ-СФЕРЫ».

Приложение № 1 к
Положению об управлении интеллектуальной
собственностью в ООО «КИТ ДН «ДВЕ-СФЕРЫ»

СХЕМА УПРАВЛЕНИЯ ИНТЕЛЛЕКТУАЛЬНОЙ СОБСТВЕННОСТЬЮ В ООО «КИТ ДН «ДВЕ-СФЕРЫ»

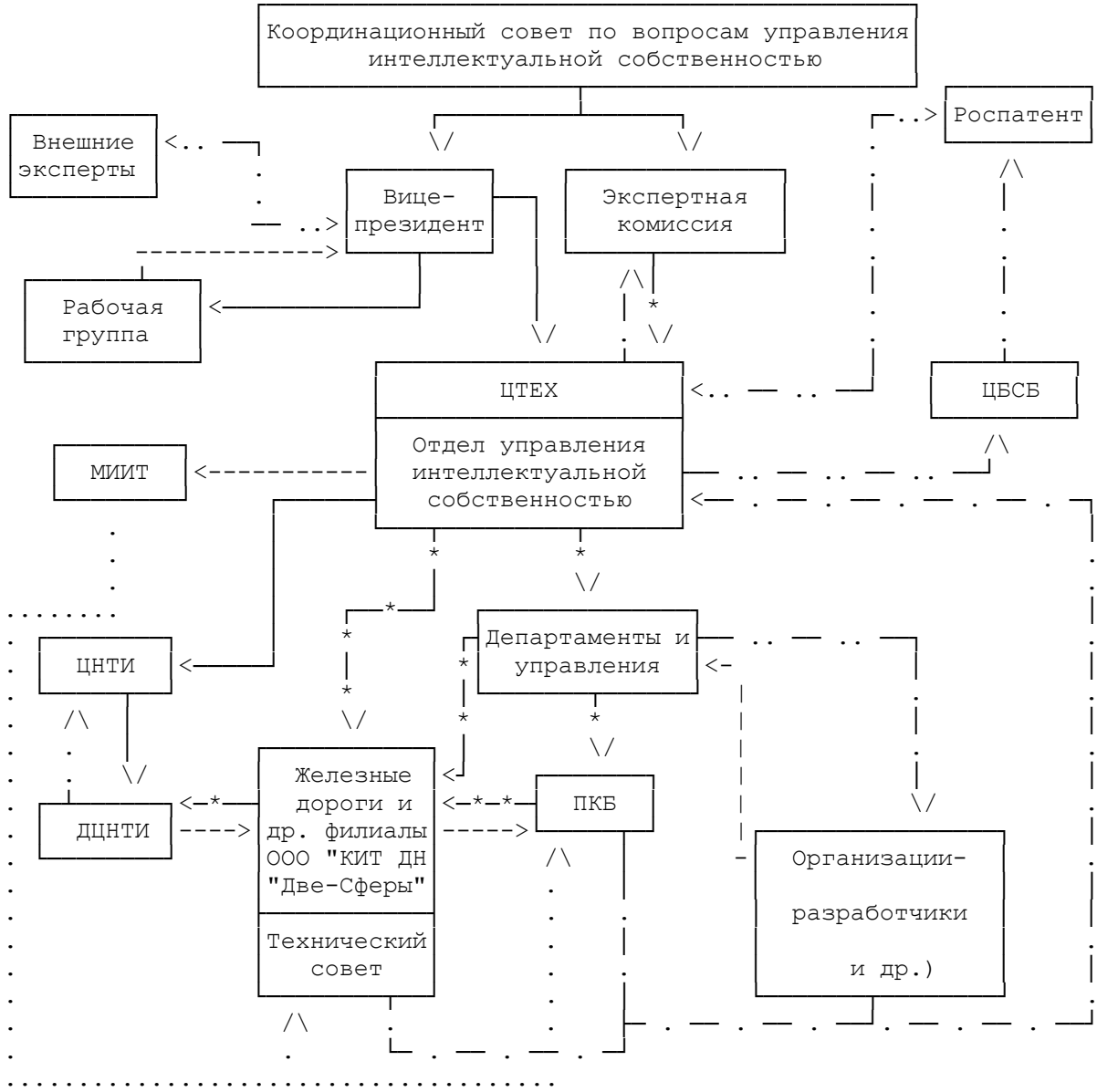

———	- руководство и контроль;
—*— *	- функциональное управление;
— . —	- представление заявок;
-------	- выдача исходных данных;
.....	- сопровождение патентно-лицензионной деятельности;
— .. —	- другие взаимосвязи

ООО "Компания Инновационных Технологий Двойного Назначения "Две – Сферы"
✉ 125252 г. Москва, Ходынский бульвар, дом 5 кор.4 офис 12Н.
✆ (985) 428-60-88, (499) 685-08-06.
💻 https://kit-dn.ru

Приложение № 2
к Положению
об управлении интеллектуальной
собственностью в ООО «КИТ ДН «ДВЕ-СФЕРЫ»

АКТ
приема-передачи охранного документа на объект интеллектуальной собственности

Мы, нижеподписавшиеся, представитель Общество с ограниченной ответственностью «Компания Инновационных Технологий Двойного Назначения«Две – Сферы» _____,
(Ф.И.О.)

действующий на основании _____ (далее - передающая сторона), с одной стороны, и представитель _____

_____
(Ф.И.О.)
действующий на основании_____ (далее - принимающая сторона), с другой стороны, составили настоящий акт о том, что передающая сторона передает, а принимающая сторона принимает _____ №

_____
(ПАТЕНТ, СВИДЕТЕЛЬСТВО)
с приоритетом от_____на_____
(изобретение, ПМ, ПО, ТЗ. программу для ЭВМ, базу данных)

_____
(наименование объекта интеллектуальной собственности)
на_____ листах и приложения к нему № _____ на_____ листах.

Основание для передачи подлинника:_____

От передающей стороны

_____Ф.И.О.

От принимающей стороны

_____ Ф.И.О.

Приложение № 3
к Положению
об управлении интеллектуальной
собственностью в ООО «КИТ ДН «ДВЕ-СФЕРЫ»

СХЕМА ПОСТАНОВКИ ОБЪЕКТОВ ИНТЕЛЛЕКТУАЛЬНОЙ СОБСТВЕННОСТИ НА БУХГАЛТЕРСКИЙ УЧЕТ В ООО «КИТ ДН «ДВЕ-СФЕРЫ»

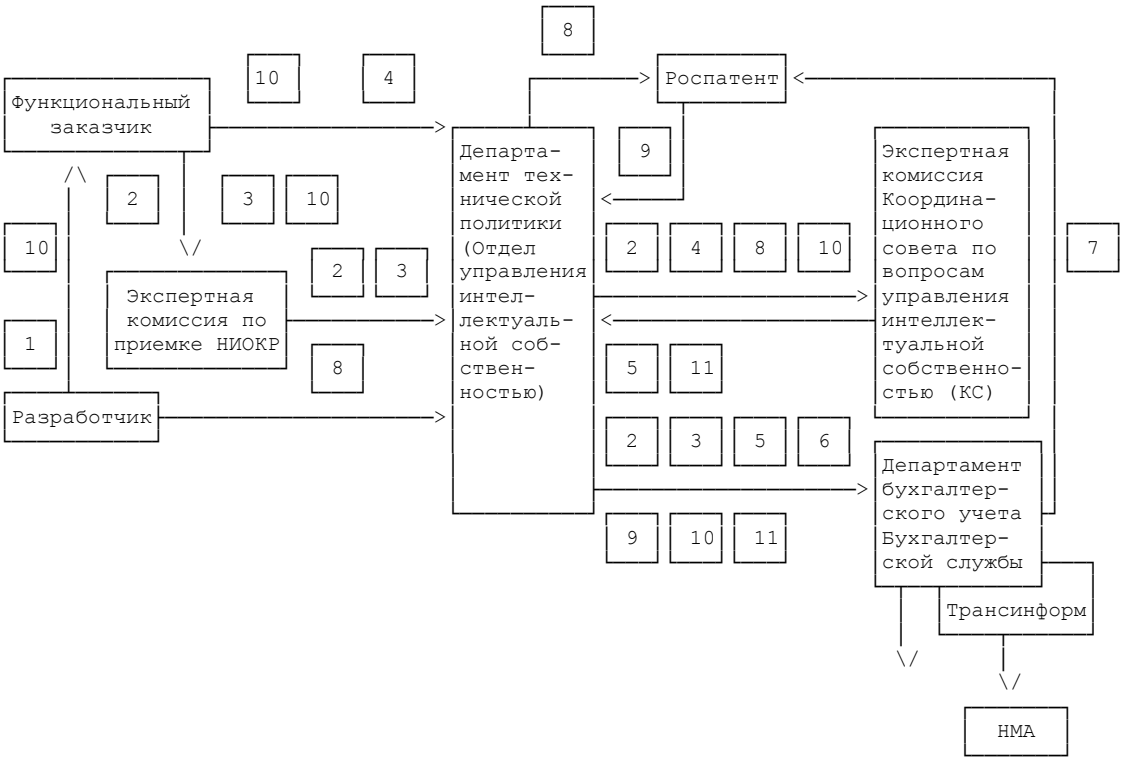

Условные обозначения:

1 - результаты НИОКР;

2 - акт по рассмотрению результатов завершенных НИОКР;

3 - акты приема-передачи и ввода в эксплуатацию результатов НИОКР;

4 - заключение о целесообразности правовой охраны результатов НИОКР;

5 - решение о патентовании результатов НИОКР (протокол экспертной комиссии КС);

6 - заявка на оплату государственной пошлины;

7 - платежное поручение на оплату пошлин;

8 - заявка на получение охранного документа;

9 - охранный документ;

10 - расчет экономического эффекта от использования результатов НИОКР (объекта интеллектуальной собственности - ОИС);

11 - решение о сроке полезного использования ОИС (протокол экспертной комиссии КС).